

## Novaline Fibu.One (Jahreswechsel)

Rheine, im Januar 2020

Sehr geehrte Damen und Herren,



um Ihnen die Arbeiten zu erleichtern, informieren wir Sie in dieser Form kurz über die durchzuführenden Tätigkeiten. Detaillierte Angaben finden Sie auch im Handbuch auf der Programm-CD.

### Neues Geschäftsjahr anlegen:

- a. Starten Sie die Periodenverwaltung (Stammdaten > Firmenstamm > Periode).
- b. Im Feld „Geschäftsjahr“



wird das letzte eingetragene Geschäftsjahr angezeigt. Sofern noch nicht geschehen, geben Sie hier die Zahl „2020“ ein und bestätigen Sie die Eingabe mit „ENTER“.

- c. Klicken Sie links bei „Periode A“ auf das Tabellensymbol . Der Dialog zur Anlage eines Standard-Geschäftsjahres (monatliche Perioden, Beginn Januar, 1 Zusatzperiode) erscheint. Sofern Sie keine Änderung des Standard-Geschäftsjahres wünschen, können Sie den Dialog mit „OK“ schließen.
- d. Klicken Sie rechts bei „Periode B“ auf das Tabellensymbol  und wiederholen Sie den Vorgang wie unter c. beschrieben. Alternativ kann als „Periode B“ auch die wöchentliche Periodenföhrung gewöhlt werden. Dann werden automatisch 52 reguläre und eine Zusatzperiode eingetragen. Achten Sie bitte bei der Wahl der „Periode B“ als wöchentliche Periode auf die erste und die letzte Woche! Passen Sie den Beginn der ersten Woche Ihren Anforderungen entsprechend an und vervollständigen Sie die letzte Woche auf den 31.12.!

Befinden Sie sich bereits im Buchungsjahr 2020 und die Perioden für 2020 wurden nicht angelegt, erscheint beim Öffnen der Erfassung folgender Hinweis:

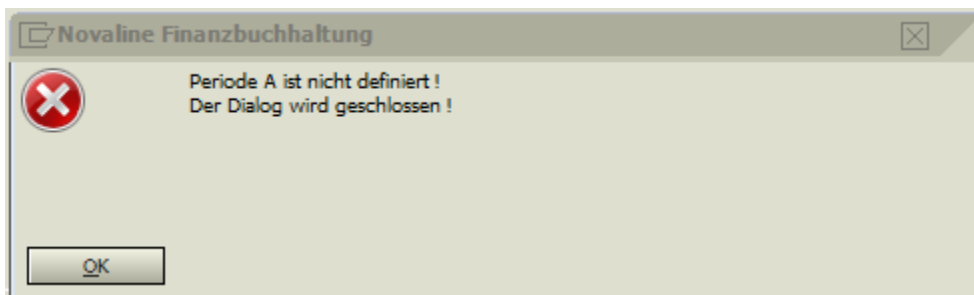

Bestätigen Sie den Dialog mit „OK“.

Folgender Dialog wird geöffnet:

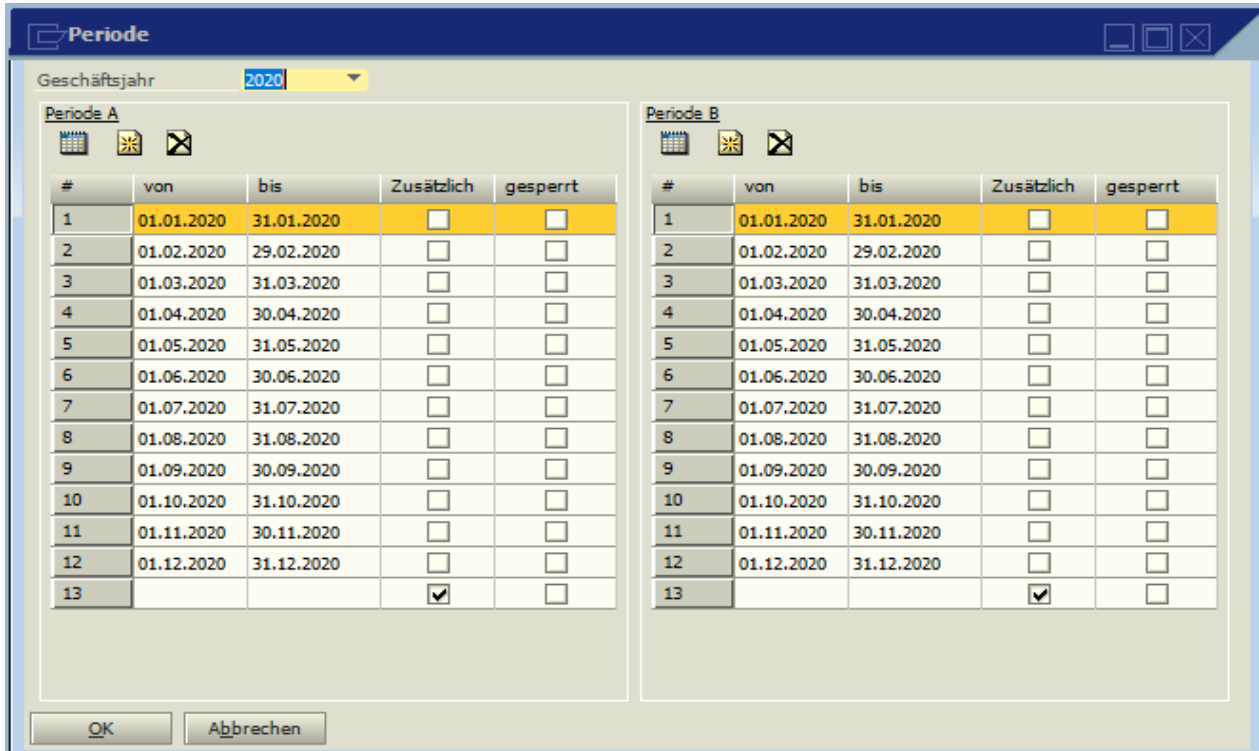

Das Bild zeigt den Dialog 'Periode' mit dem Geschäftsjahr 2020. Es gibt zwei Tabellen für Periode A und Periode B. Die Spalten sind '#', 'von', 'bis', 'Zusätzlich' und 'gesperrt'. In beiden Tabellen ist die 13. Zeile mit einem Häkchen in der Spalte 'Zusätzlich' markiert.

#	von	bis	Zusätzlich	gesperrt
1	01.01.2020	31.01.2020	<input type="checkbox"/>	<input type="checkbox"/>
2	01.02.2020	29.02.2020	<input type="checkbox"/>	<input type="checkbox"/>
3	01.03.2020	31.03.2020	<input type="checkbox"/>	<input type="checkbox"/>
4	01.04.2020	30.04.2020	<input type="checkbox"/>	<input type="checkbox"/>
5	01.05.2020	31.05.2020	<input type="checkbox"/>	<input type="checkbox"/>
6	01.06.2020	30.06.2020	<input type="checkbox"/>	<input type="checkbox"/>
7	01.07.2020	31.07.2020	<input type="checkbox"/>	<input type="checkbox"/>
8	01.08.2020	31.08.2020	<input type="checkbox"/>	<input type="checkbox"/>
9	01.09.2020	30.09.2020	<input type="checkbox"/>	<input type="checkbox"/>
10	01.10.2020	31.10.2020	<input type="checkbox"/>	<input type="checkbox"/>
11	01.11.2020	30.11.2020	<input type="checkbox"/>	<input type="checkbox"/>
12	01.12.2020	31.12.2020	<input type="checkbox"/>	<input type="checkbox"/>
13			<input checked="" type="checkbox"/>	<input type="checkbox"/>

Das Geschäftsjahr 2020 wird automatisch gefüllt.

Halten Sie sich nun an die oben beschriebenen Punkte c und d.

### Jahresabschluss (Übernahme der EB-Salden):

- Erstellen Sie eine Datensicherung vor Durchführung des Jahresabschlusses!
- Starten Sie den Dialog „Jahresabschluss“ (Abschluss > Jahresabschluss).
- Alle Sachkonten, die in den Stammdaten ein EB-Konto eingetragen haben, werden in der Tabelle der zu übernehmenden Sachkonten aufgeführt. Da die Personenkonto immer übernommen werden, sollten die entsprechenden Sammelkonten auch immer mit übernommen werden! Für die Buchung von Kassenbelegen und Bankkontoauszügen können auch die Kassen- und Bankkonten schon in der ersten EB-Übernahme berücksichtigt werden.
- Wählen Sie die Konten aus (Checkbox „Geprüft“  ist gesetzt), die im Jahresabschluss übernommen werden sollen und klicken Sie auf „Ausführen“. Der Jahresabschluss kann beliebig oft wiederholt werden, es wird beim wiederholten Jahresabschluss der ggf. abweichende Vorjahressaldo als Differenzbetrag in das neue Geschäftsjahr übernommen.

Bei weiteren Rückfragen steht Ihnen unser Serviceteam unter der Ruf-Nr. 05971 / 868-400 gerne zur Verfügung.

Mit freundlichen Grüßen

Ihr Novaline-Team